

2019

RELATÓRIO
DE
ATIVIDADES





O presente Relatório de Atividades 2019 é o resultado do apoio da Fundação aos projetos de pesquisa, ensino, extensão, desenvolvimento institucional, científico e tecnológico e de estímulo à inovação. Foi elaborado de acordo com as exigências do Código Civil – Lei 13.105/2015; da Lei 8.958/94 e alterações; Resolução CUNI/UFLA 004/2018.

SUMÁRIO

04 Conselho Deliberativo

05 Estrutura Organizacional

06 FAEPE

07 Instituição Credenciada

09 Mecanismos de Controle

11 Transparência

12 Estrutura Operacional

14 Cursos

15 Projeto Lavras Volei

17 Casa de Hospedagem Alvorada

18 Rádio Universitária

22 Principais Matérias divulgadas

24 Apoio ao Evento Circuito Mineiro de Cafeicultura

26 Desempenho da Fundação de Apoio na Gestão e

27 Demonstrações Contábeis

Joaquim Quinteiro Uchôa / Presidente do Conselho Deliberativo

Denis Renato de Oliveira / Membro CUNI

Sandro Pereira da Silva / Membro CUNI

Elisângela Elena Nunes Carvalho /Membro CUNI

Ester Alice Ferreira /Membro externo

Tobias Rodrigues da Silva /Membro SindUFLA

Lucas Januzzi Lara/Membro APG

Ticiane Meireles Sousa/Membro CUNI - Suplente

Rafael Neodini Remedio/Membro CUNI - Suplente

Marcos Antônio Fabri Júnior/Membro externo /Membro SindUFLA

José Sebastião Andrade de Melo/Membro SindUFLA- Suplente

Taiane Oliveira Guedes/Membro APG- Suplente

CONSELHO DELIBERATIVO

Carlos Eduardo da Silva Volpato
Presidente do Conselho Fiscal

Ednilton Tavares de Andrade
Membro

Luiz Gonsaga de Carvalho
Membro

Márvio Lobão Teixeira de Abreu
Membro

Julio César Teixeira Junior
Membro

Rilke Tadeu Fonseca de Freitas
Diretor Executivo

Hélio Ribeiro
Diretor Adjunto Administrativo

Vinicius de Souza Cantarelli
Diretor Adjunto Científico

ESTRUTURA ORGANIZACIONAL

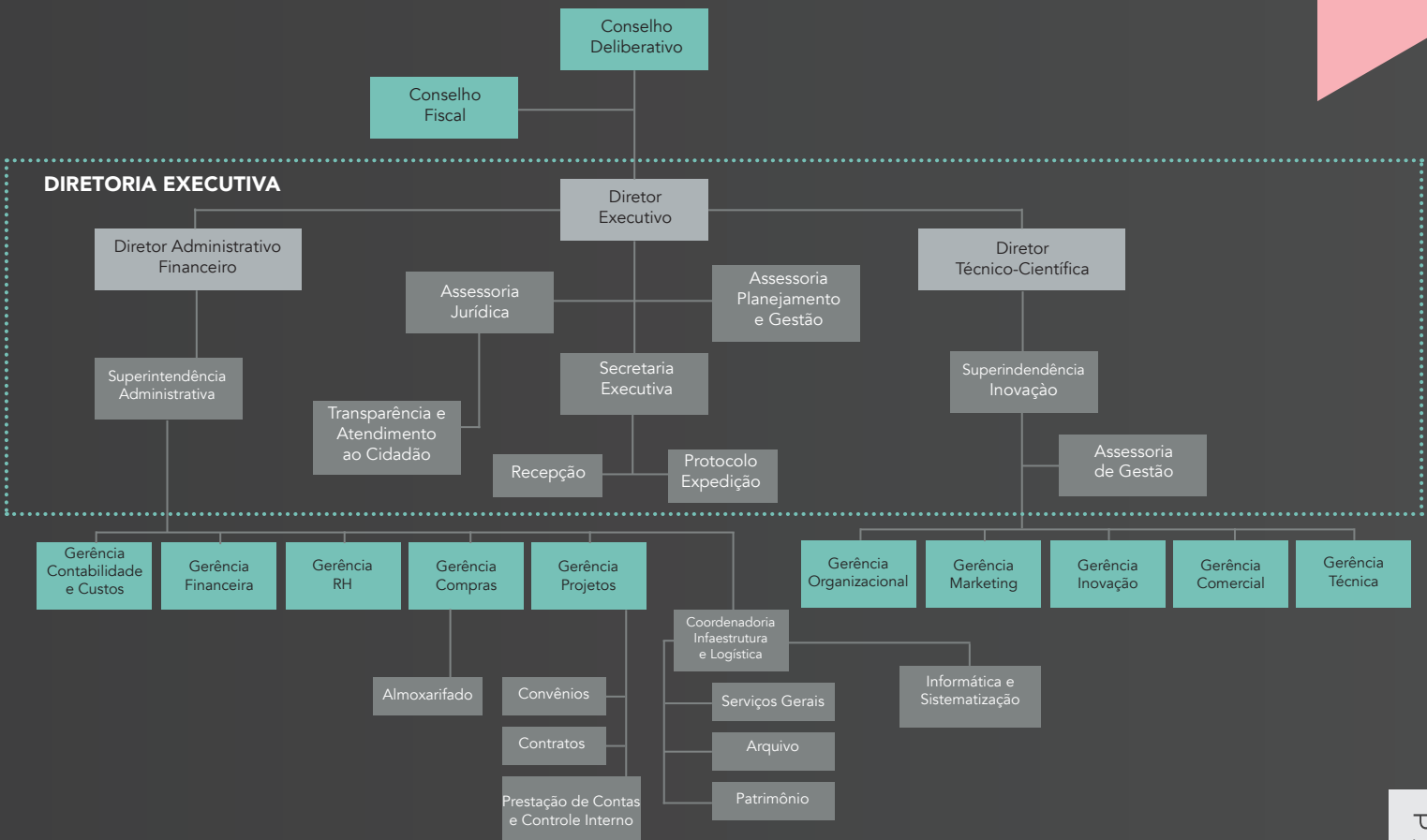

■ FAEPE

A FAEPE - Fundação de Apoio ao Ensino, Pesquisa e Extensão é uma instituição de direito privado sem fins lucrativos criada em 1976. Está localizada no Campus Histórico da UFLA e desde então, desempenha atividades de apoio ao ensino, pesquisa e extensão.

Sua missão é de promover o apoio institucional à UFLA – Universidade Federal de Lavras, a qual está credenciada para este fim.

Compõem a infraestrutura da FAEPE, a Casa de Hospedagem Alvorada, que hospeda variados prestadores de serviços, dentre eles consultores, professores e pesquisadores de outras instituições e, a Rádio Universitária, que se destaca como um dos principais canais de informação da comunidade universitária para mais de 40 municípios das regiões Sul, Oeste de Minas e Campo das Vertentes.

■ INSTITUIÇÃO CREDENCIADA

A UFLA é a 3º melhor universidade de MG e a 44º melhor da América Latina. A UFLA conta hoje com 31 opções de cursos de graduação presenciais e cinco na modalidade a distância, 33 mestrados acadêmicos e nove mestrados profissionais e 23 de doutorado, nas diversas áreas do conhecimento. A comunidade acadêmica conta com mais de 15 mil alunos matriculados em cursos presenciais de graduação e pós-graduação 766 docentes, além dos estudantes da educação a distância e, ambos apoiados por 581 servidores técnicos administrativos além dos terceirizados.

A FAEPE é a Fundação de Apoio credenciada a Universidade Federal de Lavras e reconhecida pelos Ministérios da Educação e da Ciência, Tecnologia, Inovações e Comunicações - MEC/MCTIC, confirmando, assim, sua regularidade para atuar como Fundação de Apoio. O credenciamento junto aos Ministérios da Educação e da Ciência, Tecnologia, Inovações e Comunicações são decisivos no processo de desenvolvimento e consolidação das fundações de apoio às Universidades. Desde a sua criação, sempre se manteve credenciada junto aos Ministérios competentes. Para tanto, vem cumprindo rigorosamente todas as determinações contidas na Lei nº 8.958/94, alterada pela Lei nº 13.530/2017 e Decreto nº 7.423/2010, cujo prazo de vigência atualmente é de 5 (cinco) anos, consoante Portaria Conjunta nº 16, de 12 de maio de 2016, publicada no Diário Oficial da União - Seção 1 N 92, em 16 de maio de 2016.



■ MECANISMOS DE CONTROLE

O controle das atividades desenvolvidas pela FAEPE é realizado interna e externamente à instituição. No âmbito interno, é controlada e fiscalizada pelo seu Conselho Deliberativo (CD) e Conselho Fiscal, órgãos superiores da Fundação. Conforme o artigo 23 do Estatuto, o Conselho Deliberativo, tem a atribuição de, dentre outras, exercer fiscalização superior do patrimônio e dos recursos da Fundação, estabelecer as metas e diretrizes, aprovar o plano de trabalho e de gestão financeira, supervisionar as atividades, submeter os balancetes, a prestação de contas e os relatórios das atividades correspondentes ao exercício anterior, para apreciação do Órgão Colegiado Superior da Universidade, enfim, deliberar sobre os relatórios finais e de prestação de contas relacionados com o balanço geral da FAEPE, relativos a cada exercício.

O Conselho Deliberativo da FAEPE fiscaliza a aplicação da proposta orçamentária anual, o balanço e o relatório do ano corrente, além de deliberar sobre temas específicos relativos às atividades desenvolvidas durante o ano. Quanto ao Conselho Fiscal (art.26 do Estatuto) a quem compete, dentre outras atribuições a de verificar e acompanhar, regularmente, a ordem dos negócios contábeis e financeiros, recomendando ao Conselho Deliberativo, se necessário, auditoria externa. A FAEPE mantém, ainda, uma Auditoria Externa independente, para análise do Balanço Patrimonial e da Demonstração Contábil, cujo parecer se encontra no final deste relatório. Exige-se do Administrador da Fundação um equilíbrio nas contas de sua administração, capacidade de gerência e eficiência na gestão.

O Relatório Anual também é submetido ao Conselho Universitário (CUNI) para avaliação, aprovação e manifestação de interesse da Universidade em manter a FAEPE como Fundação de Apoio à Universidade. Em 2018, o CUNI publicou uma nova Resolução n. 004/2018 que estabelece a relação entre a Universidade e a Fundação de Apoio.

Assim, a Fundação obedece à legislação, quanto ao trato com recursos públicos, não só da Universidade, como também outros órgãos federais, estaduais e municipais, observando as legislações pertinentes, notadamente a Lei nº 10.520/02, Decreto nº 5.450/05, Decreto nº 8261/14 e, subsidiariamente, a Lei nº 8.666/93.

Enfim, a Fundação é controlada e fiscalizada pelo Ministério Público, Controladoria da Geral da União, pelos Tribunais de Contas, pela própria instituição apoiada e entidades concedentes de recursos (agentes de fomento).

■ TRANSPARÊNCIA

Transparência significa a divulgação dos atos de gestão, relatórios, resultados dos exercícios financeiros, demonstrações contábeis e financeiras, dentre outros relatórios em linguagem clara e acessível, o acesso à informação é o complemento dessa transparência.

A Lei 12.527/11 (Lei de Acesso à Informação LAI) e a Lei 8.958/94 estabelecem as diretrizes do acesso a informações e sua divulgação, sob a ótica da publicidade e transparência dos dados a serem divulgados

No site da FUNDECC, o Portal da Transparência cumpre o papel de garantir o acesso às informações dos projetos por ela geridos. À medida que a gestão é realizada, ou seja, as atividades e as aquisições e contratações são efetuadas, automaticamente os dados são enviados para o Portal e todas as informações encontram-se disponíveis para consulta.

ESTRUTURA OPERACIONAL

Em 2019, a FAEPE, contou com 16 colaboradores contratados pelo regime CLT regime de CLT sendo: 2 (dois) lotados para a gestão administrativa, 9 (dez) na Casa de Hospedagem Alvorada e 3 (quatro) na Rádio Universitária e 1 jovem aprendiz.



2 COLABORADORES ADMINISTRATIVOS

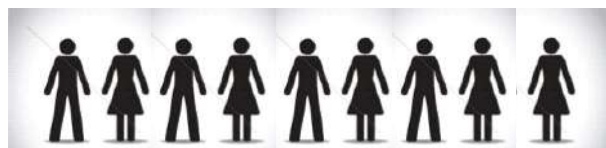

9 COLABORADORES CASA DE HOSPEDAGEM ALVORADA

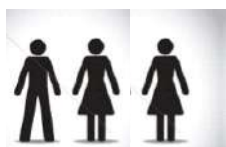

3 COLABORADORES RÁDIO UNIVERSITÁRIA



1 JOVEM APRENDIZ

DESEMPENHO OPERACIONAL

■ CURSOS E EVENTOS

■ CURSOS

Os cursos oferecidos pela FAEPE objetivam disponibilizar conteúdos de qualificação da comunidade universitária bem como todos que tenham interesse de se qualificarem.

Os cursos são organizados conforme demanda, separadas por nível de conhecimento dos inscritos e modalidade. São divulgados pelos seguintes meios de comunicação: panfletos e cartazes, redes sociais e na Rádio Universitária. Os cursos são ministrados no Centro de Treinamento, no Campus Histórico da UFLA e, a maior procura é pelo ensino de línguas, sendo o inglês e o italiano os mais requisitados.

Em 2019 foram realizados 6 cursos com a participação de 41 alunos inscritos. A FAEPE apoia na gestão de eventos realizados pela UFLA, realizando as inscrições e a administração financeira dos recursos.

Segue relação de eventos gerenciados pela FAEPE em 2019:

NOME DO EVENTO	DATA DO EVENTO	ALUNOS
CURSO DE INGLÊS	FEVEREIRO A DEZEMBRO	
CURSO DE ITALIANO	FEVEREIRO A DEZEMBRO	
		TOTAL 41

■ PROJETO LAVRAS VOLEI

Em 2019, houve a continuidade do projeto Lavras Vôlei, a FUNDECC/FAEPE em parceria com SADA Cruzeiro (que fez a cessão dos atletas para a disputa da Superliga B – Campeonato Estadual) e, por meio da Lei de Incentivo (Projeto Esportivo n. 2018.02.0019) obteve o aporte de recursos da CEMIG no valor de R\$219.340,00.

Esse projeto, sob a coordenação geral do Prof. Marcelo de Castro Teixeira do Departamento de Educação Física da UFLA tem por objetivo de difundir o voleibol e a cultura esportiva na cidade de Lavras, por meio de ações sociais e da criação e manutenção de uma equipe profissional de voleibol.

Para execução do projeto houve o apoio de várias instituições parceiras como: Prefeitura Municipal de Lavras, Universidade Federal de Lavras, Lavras Tênis Clube, SADA Cruzeiro Vôlei, Federação Mineira de Voleibol e, algumas empresas que apoiaram por meio de patrocínios como: Jornal O Tempo, Supermercados BH, KAC Ensino de Idiomas Ltda, Verde Campo, Unilavras, Academia Treino Fitness, Alcance Fisioterapia, Unimed, ACIL e Art Mídia.





■ CASA DE HOSPEDAGEM ALVORADA

A Casa de Hospedagem, está localizada no Campus Histórico da UFLA próximo ao Museu Bi Moreira, facilitando o acesso ao Campus Universitário da Universidade Federal de Lavras. Sua atuação se dá no setor hoteleiro, sendo administrada pela FAEPE, que é responsável pela sua gestão e manutenção. Dispõe de 51 quartos que totaliza 140 leitos.

As dependências da Casa de Hospedagem são cercadas de áreas verdes e muito sossego, com amplo estacionamento e segurança 24 horas. Dispõe de 58 apartamentos com frigobar, ventilador, telefone, TV a cabo, wi-fi e, um delicioso café da manhã, propiciando bem-estar e conforto a seus hóspedes.

A Casa de Hospedagem Alvorada é de grande importância para a UFLA, hospedando as equipes técnicas de projetos de internacionalização e, também, pesquisadores nacionais e internacionais, discentes de outras instituições, mestrandos, doutorandos, calouros, formandos e seus familiares. Atende a diversos convênios/contratos com instituições, federações, empresas, bancos, prefeituras, escolas dentre outros.

O calendário escolar da universidade, que abrange congressos, workshops, simpósios, formaturas dentre outros impacta diretamente na demanda por hospedagem.

Em 2019, houve 11.557 diárias de hospedagens, sendo 963 diárias demandas pela Reitoria.

■ PROJETO LAVRAS VÔLEI

Em 2019, a Casa de Hospedagem Alvorada disponibilizou apartamentos para estadia dos atletas das equipes profissionais do Projeto Lavras Vôlei durante a temporada dos jogos na cidade de Lavras/MG.

■ RÁDIO UNIVERSITÁRIA

A Rádio Universitária foi fundada em 1987 e, sempre contou com inúmeros programas culturais, educativos e informativos. Ao longo dos anos foram criados espaços dentro da grade de programação para a divulgação da ciência e tecnologia, produzida no âmbito da Universidade e uma maior integração com a comunidade de Lavras e região. É reconhecida pela comunidade acadêmica como uma ferramenta importante na veiculação de informação, notícias e atividades desenvolvidas nos projetos realizados pela UFLA.



RÁDIO
UNIVERSITÁRIA

A Rádio Universitária possui conteúdo educativo/cultural e músicas bem selecionadas. A área de cobertura abrange cerca de 40 municípios nas Regiões Sul de Minas, Oeste, Campo das Vertentes e Centro, atingindo uma população aproximada de 1 milhão de habitantes. A Rádio também pode ser ouvida em qualquer parte do mundo via internet, pelos aplicativos RadiosNet, Spotify, Tune In dentre outros.

Em 2018, a Rádio Universitária implantou uma nova rotina de trabalho com a participação e adesão ativa de todos os colaboradores no planejamento de novos programas, quadros e vinhetas para a divulgação de informações disponibilizadas pela UFLA, à comunidade de Lavras, ao esporte e toda a região como os programas: Música e Informação, Redação 105, Jornal do Campus, Universitária Notícias, Esporte em Foco e Jornal da Noite.

No primeiro semestre de 2019, por meio da parceria com a empresa Cachola Comunicações foi feita a atualização da emissora em relação às demandas tecnológicas e adequação ao comportamento dos ouvintes. Foi mantida a “essência” da programação musical exibida pela rádio, única na região, seguindo as diretrizes da FAEPE.

A grade da programação da emissora foi modificada. Alguns programas foram mantidos com menor tempo de duração e outros foram agregados. Toda plástica da rádio foi alterada, com a produção de novas vinhetas, aberturas de programas e chamadas. O software de automação, INFO-AUDIO, já obsoleto, foi substituído pelo novo software, Playlist, com mais recursos e custo final mais baixo.

A nova grade da emissora apresenta blocos de 20 em 20 minutos, com mais espaços para músicas e conteúdos. Além de uma nova identidade visual, foi desenvolvido um novo site, proporcionando maior interação nas redes sociais, incluindo Facebook, Instagram, You Tube e Whatsapp. A rotina de trabalho conta com a participação e adesão ativa de todos os colaboradores, tanto na produção e execução dos novos programas, quanto na operação diária. A rádio opera 24 horas e a equipe é reduzida. Todas as mudanças realizadas na programação foram feitas com objetivo tornar a Universitária FM mais atrativa como instrumento de divulgação da UFLA, FAEPE e FUNDECC, ampliando ainda mais o alcance e número de ouvintes.

A Rádio Universitária passou por reestruturação técnica há mais de uma década. Grande parte dos equipamentos técnicos e operacionais já apresentam desgaste, necessitando de manutenção ou troca, já que muitos ficaram obsoletos. Desde o final de 2018, a prioridade é a manutenção e reparo das antenas da rádio, que apresentaram problemas. A emissora permanece no ar com potência reduzida, utilizando apenas uma das quatro antenas existentes na estação transmissora localizada no Alto da Lavrinha no município de Lavras. A recuperação dos demais equipamentos dependem de disponibilidade financeira.

Em 2019 foi iniciado o processo de renovação da concessão de funcionamento da Rádio Universitária, na Anatel. O processo conta com a assessoria de uma empresa especializada, localizada na cidade de Santa Rita do Sapucaí, MG. Com o apoio da coordenação da emissora, foram identificados e sanados erros existentes no projeto já existente. A conclusão do processo de renovação deve ocorrer no primeiro semestre de 2020.

Vale ressaltar que, a Rádio Universitária não recebe nenhum auxílio financeiro de governos ou subvenções de qualquer tipo. Ela é mantida exclusivamente pela FAEPE por meio da veiculação de propagandas institucionais e de apoio cultural de empresas.

EQUIPE DE COLABORADORES

Sandro Araújo

Luciano de Paula

Eugênio Geraldo de Souza
Diretor, Locutor, Operador e Redator

Edwar Cortez
Locutor e Operador

Júnior Murad
Diretor Comercial, Locutor, Produtor Musical e Coordenador de Esporte



■ PRINCIPAIS MATÉRIAS

Em 2019, 90% das notícias e reportagens veiculadas pela Rádio Universitária foram provenientes da Universidade Federal de Lavras e os temas abordavam principalmente as ações de extensão universitária. Os outros 10% foram divulgadas matérias de interesses diversos da comunidade como: esporte, saúde, educação, economia, cultura e utilidade pública.

■ INSERÇÕES DA UFLA AO LONGO DA PROGRAMAÇÃO ATRAVÉS DE SPOTS, ENTREVISTAS, CHAMADAS, ETC)

Foram realizadas inserções sobre campanhas promovidas por diversas instituições como: Ministério da Saúde, Prefeitura Municipal de Lavras, HEMOMINAS, Neuróticos Anônimos, Narcóticos Anônimos, Polícia Militar de Minas Gerais, Corpo de Bombeiros, Defesa Civil, Instituições Filantrópicas, Justiça Eleitoral, Ministério da Defesa – Alistamento Militar, SINE – bolsa de empregos, SENAR MG – cursos de qualificação profissional, Feira do livro – campanha e APAE além da prestação de serviços em parceria com a Rádio Câmara de Brasília.

RÁDIO CIÊNCIA	2.555 INSERÇÕES
MINUTO DO CAMPUS	3.285 INSERÇÕES
FALE BEM NOSSA LÍNGUA	2.190 INSERÇÕES
TOTAL – 8.030	INSERÇÕES

■ TRANSMISSÕES ESPORTIVAS

O ano de 2019 consolidou a programação voltada para o esporte, com destaque para os campeonatos de futebol realizando 86 transmissões ao vivo (Campeonato Mineiro, Brasileiro, Copa do Brasil e Libertadores).

■ PROGRAMAÇÃO NATAL 2019

A campanha NATAL ALTEROSA PARA TODOS. As atividades foram realizadas durante um mês, com dezenas de atrações. A programação contou com o apoio da Universitária FM, em parceria com a TV Alterosa Sul de Minas.



■ APOIO AO EVENTO CIRCUITO MINEIRO DE CAFEICULTURA PROMOVIDO PELA EMATER

O Circuito Mineiro de Cafeicultura é realizado pela EMATER/MG em parceria com a Universidade Federal de Lavras – UFLA e a Fundação de Apoio ao Ensino, Pesquisa e Extensão – FAEPE, em 2019, foram realizadas 23 etapas do Circuito Mineiro em 24 municípios mineiros, com a presença de 6.883 participantes (cafeicultores). Esses eventos contaram com patrocínios das empresas Café Brasil Fertilizantes, Calcário Solofértil, LS Tractor, SICOOB Crediminas e Sthil Ferramentas.

CIRCUITO MINEIRO DE CAFEICULTURA

Tecnologia, Qualidade e Sustentabilidade: Minas é a Referência

PATROCÍNIO OFICIAL
CaféBrasil LS tractor SICOOB STIHL

PARCEIRO
RECIFE

SEMPRE COM
URM FAEPE EMATER

Município: _____
Local: _____
Data: / /

Informações: [Experiências do EMATER-MG](#)



■ DESEMPENHO DA FUNDAÇÃO DE APOIO NA GESTÃO E GANHOS PARA A UFLA

A FAEPE apoia a UFLA, especificamente, nas ações de divulgação das atividades de ensino, pesquisa e extensão, informações de projetos científicos de interesse da comunidade, promoção de eventos técnicos e científicos, dentre outros promovidos pela Universidade, sendo que, 90% das matérias divulgadas em 2019 foram provenientes da comunidade acadêmica e, assim, a Rádio Universitária se torna o canal para dessas divulgações.

Em relação a Casa de Hospedagem, a FAEPE disponibilizou **963 diárias** que correspondente a **R\$ 96.300,00** e divulgações institucionais da UFLA na rádio FAEPE 105,7 no valor correspondente a **R\$ 27.300,00** para Universidade, como objetivo de acomodar visitantes e pesquisadores que vêm a Universidade compartilhar conhecimento com a comunidade acadêmica.

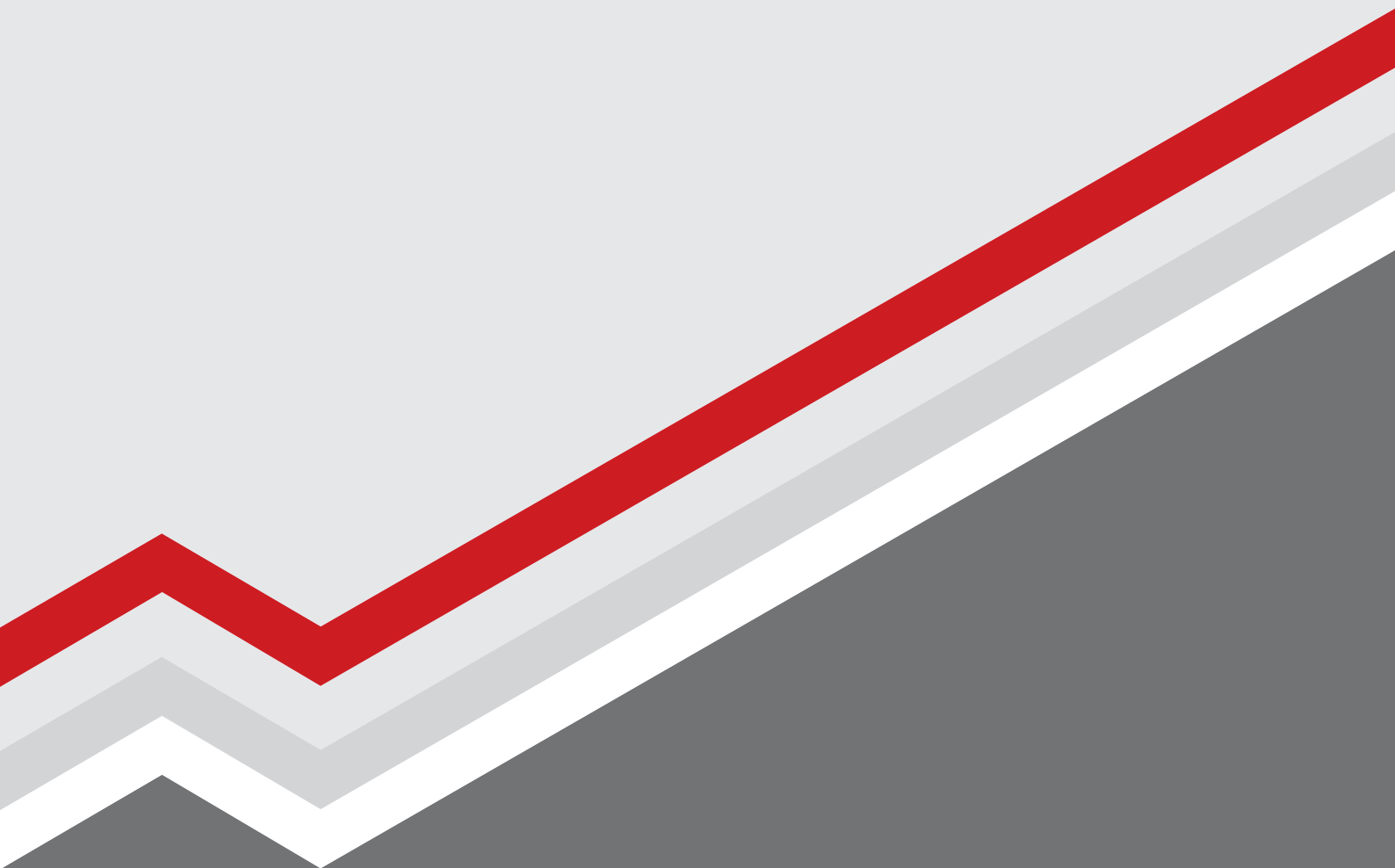

■ DEMONSTRAÇÕES CONTÁBEIS

12. DEMONSTRAÇÕES CONTÁBEIS

FUNDAÇÃO DE APOIO AO ENSINO PESQUISA E EXTENSÃO		Folha: 1
BALANÇO PATRIMONIAL		
Período: 01/2019 a 12/2019		
ATIVO		
ATIVO CIRCULANTE		
DISPONIBILIDADES		
CAIXA	723,52	
BANCOS C/MOVIMENTO - RECURSOS LIVRES	1.388,24	
APLICAÇÕES FINANCEIRAS RECURSOS LIVRES	594.611,73	
APLIC. FINANC. RECURSOS C/RESTRIÇÃO	33.965,99	
Total - DISPONIBILIDADES		630.689,48
CONTAS A RECEBER		
CLIENTES	7.105,00	
Total - CONTAS A RECEBER		7.105,00
DESPESAS ANTECIPADAS		
SEGUROS A APROPRIAR	3.129,69	
Total - DESPESAS ANTECIPADAS		3.129,69
TOTAL - ATIVO CIRCULANTE		
		640.924,17
ATIVO NÃO CIRCULANTE		
PERMANENTE		
INVESTIMENTOS		
INVESTIMENTOS	42.173,74	
Total - PERMANENTE		42.173,74
IMOBILIZADO		
MOVEIS E UTENSILIOS	53.936,58	
IMOVEIS	700.000,00	
VEICULOS	0,00	
MAQUINAS E EQUIPAMENTOS	18.437,29	
Total - IMOBILIZADO		772.373,87
TOTAL - ATIVO NÃO CIRCULANTE		
		814.547,61
TOTAL - ATIVO		
		1.455.471,78

FUNDAÇÃO DE APOIO AO ENSINO PESQUISA E EXTENSÃO		Folha:	2
BALANÇO PATRIMONIAL			
Período: 01/2019 a 12/2019			

PASSIVO			
PASSIVO CIRCULANTE			
CONTAS A PAGAR			
DUPLICATAS A PAGAR		3.355,95	
OBRIGACOES TRABALHISTAS		109.218,75	
IMPOSTOS E CONTRIBUIÇÕES A RECOLHER		18.857,10	
DESCONTOS E REPASSES		559,63	
Total - CONTAS A PAGAR			131.991,43
CONVENIOS/CONTRATOS/EVENTOS			
RECURSOS C/RESTRIÇÃO		9.803,85	
RECEITAS FINANCEIRAS		24.162,14	
Total - CONVENIOS/CONTRATOS/EVENTOS			33.965,99
TOTAL - PASSIVO CIRCULANTE			165.957,42
PASSIVO NÃO CIRCULANTE			
EXIGIVEL A LONGO PRAZO			
PROVISÃO TRABALHISTA		51.516,57	
Total - EXIGIVEL A LONGO PRAZO			51.516,57
TOTAL - PASSIVO NÃO CIRCULANTE			51.516,57
PATRIMONIO SOCIAL			
PATRIMONIO SOCIAL			
FUNDO PATRIMONIAL		15.000,00	
SUPERÁVIT OU DEFÍCIT ACUMULADO		1.222.997,79	
Total - PATRIMONIO SOCIAL			1.237.997,79
TOTAL - PATRIMONIO SOCIAL			1.237.997,79
TOTAL - PASSIVO			1.455.471,78

FUNDAÇÃO DE APOIO AO ENSINO PESQUISA E EXTENSÃO		Folha:	3
DEMONSTRAÇÃO DO RESULTADO DO EXERCÍCIO			
Período: 01/2019 a 12/2019			

CONTAS DE RESULTADO			
RESULTADO OPERACIONAL BRUTO			
ADMINISTRACAO FAEPE/PROJETOS			
RECEITAS FAEPE		1.337.923,27	
RECEITAS FINANCEIRAS FAEPE		799.416,77	
RECEITAS DE PROJETOS		98.487,89	
RECURSOS APLICADOS EM PROJETOS		-97.856,69	
DESPESAS FINANCEIRAS PROJETOS		-631,20	
DESPESAS ADMINISTRATIVAS FAEPE		-1.903.738,54	
DESPESAS FINANCEIRAS FAEPE		-5.856,39	
= ADMINISTRACAO FAEPE			227.745,11
= SUPERÁVIT DO EXERCÍCIO			227.745,11